

# recimundo

Revista Científica Mundo de la Investigación y el Conocimiento

**DOI:** 10.26820/recimundo/8.(especial).octubre.2024.350-367

**URL:** <https://recimundo.com/index.php/es/article/view/2377>

**EDITORIAL:** Saberes del Conocimiento

**REVISTA:** RECIMUNDO

**ISSN:** 2588-073X

**TIPO DE INVESTIGACIÓN:** Artículo de revisión

**CÓDIGO UNESCO:** 63 Sociología

**PAGINAS:** 350-367





## Perspectivas de la migración desde el contexto familiar en el Cantón Latacunga-Ecuador

Perspectives on migration from the family context in the Latacunga Canton-Ecuador

Perspectivas da migração a partir do contexto familiar no Cantão de Latacunga-Ecuador

María Piedad Quilumba Tumbaco<sup>1</sup>; María Belén Casa Chancusig<sup>2</sup>; Shantal Salome Moscoso Carrera<sup>3</sup>

**RECIBIDO:** 10/04/2024 **ACEPTADO:** 11/05/2024 **PUBLICADO:** 06/10/2024

1. Universidad Técnica de Cotopaxi; Latacunga, Ecuador; maria.quilumba0944@utc.edu.ec;  <https://orcid.org/0009-0002-2927-434X>
2. Universidad Técnica de Cotopaxi; Latacunga, Ecuador; maria.casa4331@utc.edu.ec;  <https://orcid.org/0009-0006-2348-0117>
3. Universidad Técnica de Cotopaxi; Latacunga, Ecuador; shantal.moscoso8123@utc.edu.ec;  <https://orcid.org/0009-0006-2348-0117>

### CORRESPONDENCIA

María Piedad Quilumba Tumbaco  
maria.quilumba0944@utc.edu.ec

Latacunga, Ecuador

## RESUMEN

El presente estudio aborda el fenómeno de la migración desde el contexto familiar, analizado desde el Centro Integral de la Niñez del Patronato Municipal de Latacunga. Se conoce que las personas se han desplazado de sus países de origen en su mayoría por la crisis económica, política, social y la escasez de recursos básicos, argumentos que han impulsado a buscar refugio y oportunidades fuera de sus fronteras. Se emplea la metodología cualitativa para recopilar y analizar los datos. El objetivo principal es, determinar el contexto en el que se desarrollan las nueve familias en condiciones migratorias que reciben servicios sociales en el Centro Integral de la Niñez. Se utilizó la técnica del análisis del discurso, el mismo que nos permitió interpretar y comprender la problemática identificada. Los resultados demostraron que las familias en condiciones migratorias radicadas en la ciudad de Latacunga viven en escenarios discriminatorios, xenofóbicos, a esto se suma la carencia de sustento económico, la falta de un empleo digno y seguridad social, las mismas que presentan dificultades a la hora de alquilar una vivienda y educación regular para sus hijos e hijas. También se menciona que el Centro Integral de la Niñez ayudará con varios servicios sociales en favor de todas las familias. Las conclusiones de este artículo destacan la necesidad de dimensionar la problemática social en la que viven las familias en condiciones migratorias, cuyo objetivo será implementar políticas públicas que garanticen la protección integral con enfoque de derechos humanos y que contribuyan a una sociedad más justa, humana y solidaria.

**Palabras clave:** Migración, Contextos Familiares, Trabajo Social.

## ABSTRACT

The present study addresses the phenomenon of migration from the family context, analyzed from the Comprehensive Children's Center of the Municipal Board of Latacunga. It is known that people have mostly been displaced from their countries of origin due to the economic, political, and social crisis and the scarcity of basic resources, arguments that have prompted them to seek refuge and opportunities outside their borders. Qualitative methodology is used to collect and analyze the data. The main objective is to determine the context in which the nine families in migratory conditions that receive social services at the Comprehensive Children's Center develop. The technique of discourse analysis was used, which allowed us to interpret and understand the identified problem. The results showed that families in migratory conditions living in the city of Latacunga live in discriminatory, xenophobic scenarios, adding to this the lack of economic support, the lack of decent employment and social security, which present difficulties when it comes to rent a home and regular education for their sons and daughters. It is also mentioned that the Comprehensive Children's Center will help with various social services for all families. The conclusions of this article highlight the need to dimension the social problems in which families in migratory conditions live, whose objective will be to implement public policies that guarantee comprehensive protection with a human rights approach and that contribute to a more just, humane and supportive.

**Keywords:** Migration, Family Contexts, Social Work.

## RESUMO

O presente estudo aborda o fenômeno da migração a partir do contexto familiar, analisado a partir do Centro Integral Infantil da Junta Municipal de Latacunga. Sabe-se que as pessoas têm sido, na sua maioria, deslocadas dos seus países de origem devido à crise econômica, política e social e à escassez de recursos básicos, argumentos que as têm levado a procurar refúgio e oportunidades fora das suas fronteiras. É utilizada uma metodologia qualitativa para a recolha e análise dos dados. O objetivo principal é determinar o contexto em que se desenvolvem as nove famílias em situação migratória que recebem serviços sociais no Centro Integral da Criança. Utilizou-se a técnica de análise do discurso, que nos permitiu interpretar e compreender o problema identificado. Os resultados mostraram que as famílias em situação de migração que vivem na cidade de Latacunga vivem em cenários discriminatórios e xenofobos, aos quais se juntam a falta de apoio económico, a falta de emprego digno e de segurança social, o que apresenta dificuldades na hora de alugar uma casa e na educação regular dos seus filhos e filhas. É também referido que o Centro Integral da Criança ajudará com vários serviços sociais para todas as famílias. As conclusões deste artigo evidenciam a necessidade de dimensionar os problemas sociais em que vivem as famílias em situação migratória, cujo objetivo será a implementação de políticas públicas que garantam a proteção integral com uma abordagem de direitos humanos e que contribuam para uma sociedade mais justa, humana e solidária.

**Palavras-chave:** Migração, Contextos Familiares, Serviço Social.

## Introducción

La migración es un fenómeno social complejo y diverso, que ha existido a lo largo de la historia y en la actualidad continúa teniendo un impacto significativo en las estructuras familiares y comunitarias a nivel mundial que van desde las dimensiones políticas, económicas y socioculturales, tal cual como menciona, Muñoz, J. (2022), “las causas para migrar pueden ser políticas, económicas, sociales, culturales, ecológicas o por conflictos armados” (p.23). La decisión de migrar puede ser impulsada por varios factores, entre ellos por buscar mejores oportunidades económicas, por huir de conflictos o la persecución, o simplemente por la esperanza de una vida mejor, sin medir riesgos ni pérdidas humanas.

Por consiguiente, la Organización Internacional de Migración (OIM, 2022), señala que, “en el mundo han migrado aproximadamente 281 millones de personas, una cifra equivalente al 3,6% de la población mundial”. En el mismo contexto, en Ecuador según el Instituto Nacional de Estadísticas Censos (INEC, 2024), durante el año 2023, el flujo migratorio general fue de 6.205.610 movimientos, de los cuales 3.069.447 corresponden a entradas internacionales y 3.136.163 a salidas internacionales de ecuatorianos y extranjeros.

Consecuentemente Ecuador se destaca como uno de los países latinoamericanos con altos índices de personas y familias en condiciones de movilidad humana, atribuible a conflictos regionales, problemas sociales, crisis políticas y económicas, así como una de las más trágicas como fue en el año 2000 cuando se efectuó el cambio de moneda de sucres a dólares (dolarización), que ha impulsado a muchos ecuatorianos a buscar nuevas oportunidades en el extranjero. Huayamave & Ronquillo (2018), señala que en Ecuador se inició un proceso continuo de emigración a finales del Siglo XX provocando que más de dos millones de ecuatorianos tomaran la decisión de migrar a otros países en búsqueda de un empleo y un mejor nivel de vida para sus familias.

En estas mismas líneas, el país vecino Venezuela ha experimentado altos índices del fenómeno de las migraciones desde el año 2013, a causa de los problemas sociales, políticos y económicos que vive el país, es así que, según datos de la prensa escrita. El País, (2018), señala que la ONU ha identificado cerca del 20% de ciudadanos venezolanos que han llegado a Ecuador quienes muestran necesidades específicas de protección y otras vulnerabilidades, incluidas mujeres y niños en situación de riesgo, familias monoparentales o personas con discapacidad, quienes necesitan asistencia urgente; por otro lado, entre los años 2009 y 2014, según datos emitidos por el diario El Universo (2015), se ha registrado la llegada de 366.389 venezolanos al país y que ha tenido un incremento progresivo.

Continuando con datos alarmantes de la migración venezolana estudios realizados por Bastidas, C. (2020), señala que, según los datos proporcionados por el Ministerio de Gobierno del Ecuador, 1,4 millones de venezolanos han ingresado al Ecuador entre enero de 2018 y septiembre de 2019. Se calcula que una gran parte de ellos, aproximadamente, 1.3 millones han salido del país, considerando al Ecuador como uno de los destinos migratorios más importantes de esta población, ya sea porque es un país de tránsito migratorio o porque es un uno de los destinos más importantes para migrantes y refugiados venezolanos.

Por consiguiente, Chisaguano, D. (2022), señala la llegada de venezolanos a Ecuador, especialmente a la provincia de Cotopaxi ha planteado una serie de complejidades y desafíos. El expreso & Taco (2023), señala que en la provincia de Cotopaxi viven desde hace más de dos años más de 1.200 venezolanos, distribuidos en diferentes cantones, quienes por el hecho de ser migrantes han sido objetos de varias vulneraciones a sus derechos, trayendo consigo efectos nocivos a la vida e integridad de las familias migrantes como: la discriminación, xenofobia, violencia verbal, falta de empleo

digno, falta de recursos económicos para educar a sus hijos/as, alquiler de una vivienda, entre otras.

Contextualizando estas dinámicas discriminatorias en las que viven las familias en condiciones de movilidad humana en la ciudad de Latacunga, analizamos lo señalado por Rodríguez (2014). La discriminación es el acto de desprecio sistemático, generalizado y culturalmente fundamentado que perjudica los derechos y libertades. Muñoz, J. (2022), señala que la migración puede generar efectos en la salud mental de las personas” (p.23).

Bajo este precepto, la presente investigación se desarrolla en la provincia de Cotacachi, cantón Latacunga, ubicada en la sierra centro del país a objeto de responder a la interrogante: ¿Cuáles son los contextos en los que se desarrollan las ocho familias venezolanas que residen en la ciudad de Latacunga?; se intenta comprender los contextos familiares en las que se desarrollan las ocho familias venezolanas para dimensionar la problemática social y efectuar recomendaciones acertadas con miras a mejorar la calidad de vida de estas familias. En este sentido el objetivo principal de la presente investigación es; determinar el contexto en el que se desarrollan las ocho familias venezolanas radicadas en la ciudad de Latacunga. Es importante mencionar que las ocho familias reciben los servicios sociales por parte del Patronato Municipal del Cantón Latacunga, a fin de garantizar los derechos fundamentales y prevenir todo tipo de violencias y discriminaciones por el hecho de ser migrantes.

El presente trabajo investigativo tiene relación con el proyecto de vinculación con la sociedad denominado “Ruedas Comunitarias de Salud Mental” realizado en el Patronato Municipal de Latacunga-Proyecto Centro Integral de la Niñez; asimismo se basa en las líneas de investigación: problemas de movimientos migratorios y la sublínea: grupos prioritarios y situación de necesidades diferentes.

En este contexto, el presente trabajo investigativo tiene un enfoque de Derechos Humanos, tal cual como menciona la ONU, (2023), los derechos humanos son, un modelo conceptual para el avance del desarrollo humano, fundamentando en estándares internacionales y orientando a asegurar al ser humano su dignidad como personas, en su dimensión individual y social, material y espiritual.

Teniendo en cuenta lo anterior, el Centro Integral de la Niñez del Patronato Municipal de Latacunga con el apoyo de Organismos Internacionales como, el Programa Mundial de la Salud, otorgan servicios sociales a las familias que viven en situaciones precarias y más aún a las familias en condiciones de movilidad humana. Según el Patronato Municipal (2023), en relación a lo social, la institución lleva a cabo diversos programas y proyectos como: los Centros de Desarrollo Infantil, servicios de salud, educación, alimentación, donaciones, distribución de ayudas técnicas y sociales, así como atención psicológica y de Trabajo Social. Los servicios sociales son un conjunto de programas y recursos que se ofrecen a las personas que necesitan ayuda para satisfacer sus necesidades básicas (Altuna Ariño, 1996).

Por otro lado, la problemática migratoria ha llevado a grandes cambios desde su terminología, es así que, en el artículo 40 de la Constitución de la República del Ecuador sección Movilidad Humana, señala que: “Se reconoce a las personas el derecho a migrar. No se identificará ni se considerará a ningún ser humano como ilegal por su condición migratoria”; es relevante recalcar que, a partir del año 2018 en la Constitución de la República del Ecuador introducen la palabra movilidad humana en lugar de migrante, estos cambios políticos quizá se deban a que se mantenga una cultura no excluyente ni denigrante para las personas que por cualquier motivo vienen a radicar en nuestro país. Según Álvarez (2012), manifiesta que la nueva concepción de la palabra movilidad humana constituye un concepto que no

infiere discriminación, xenofobia, exclusión social, desigualdades y más bien, propone un trato de igualdad entre nacionales y extranjeros, en razón de este contexto de aquí en adelante se menciona también a la migración como movilidad humana.

La presente investigación se fundamenta en diferentes fuentes teóricas que explican y a la vez corrobora al estudio con respecto al contexto en el que se desarrollan las familias en situaciones migratorias en la ciudad de Latacunga.

Según el análisis de Benlloch-Doménech, M. J. (2020), en relación con la Teoría del Conflicto y Migración Forzada, examina cómo los conflictos, ya sean políticos, económicos o sociales, generan desplazamientos forzados de poblaciones. La movilidad deviene de la necesidad de escapar de situaciones de violencia, persecución o inseguridad. La Teoría de la Transnacionalidad considera que las personas mantienen vínculos y actividades que trascienden fronteras nacionales después de migrar. Este enfoque destaca cómo los migrantes participan en redes transnacionales, manteniendo conexiones económicas, sociales y culturales con sus lugares de origen (Albo, A. & Díaz, J. L. O. 2011).

En esta misma línea la Teoría del Desarrollo y Migración establece una relación directa entre la movilidad y procesos de desarrollo desiguales entre regiones. Examina cómo las disparidades económicas y de desarrollo motivan movimientos poblacionales en busca de oportunidades más equitativas. Como menciona Benlloch-Doménech, M. J. (2020), la movilidad humana, lejos de ser un fenómeno monolítico, se revela como un tapiz de motivaciones, decisiones y consecuencias intrincadas. La amalgama de teorías aquí expuestas provee un marco conceptual para comprender la movilidad desde múltiples perspectivas, enriqueciendo nuestra apreciación de este fenómeno que continúa moldeando los contextos familiares, sociales y económicos.

## Migración e Inmigración

Según León (2015), considera que migración es “El cambio de residencia de un lugar llamado “origen” hacia otro llamado “destino”, con un carácter casi permanente, los cuales son motivados por razones económicas, sociales o políticas” (p,116). Por otro lado, inmigración, según la (OIM, 2020), señala que es “El acto de trasladarse a un país distinto del país de nacionalidad o de residencia habitual, de manera que el país de destino se convierta efectivamente en el nuevo país de residencia habitual” (párr.30).

Tizón García y colaboradores, en su estudio, han considerado aspectos como el tiempo, el estilo de vida, las necesidades y demandas profesionales, la edad y el nivel de libertad. Basándose en estos elementos, han propuesto la siguiente clasificación: Según el tiempo en cuatro categorías distintas. En primer lugar, están las migraciones estacionales, que implican desplazamientos de personas, especialmente trabajadores, con el fin de participar en actividades específicas que solo ocurren en ciertas épocas del año, como las cosechas. En segundo lugar, encontramos las migraciones temporales renovadas, donde los individuos renuevan periódicamente su contrato laboral a medida que la empresa empleadora inicia nuevas tareas, hasta que estas se completan. La tercera categoría es la migración de varios años, caracterizada por la expectativa inicial de que será temporal, pero que a menudo se convierte en permanente. Finalmente, las migraciones permanentes implican que los migrantes se establecen de manera definitiva en el lugar de destino, sin prever un traslado próximo (Tizón García et al., 1993).

Según el grado de libertad se divide en dos categorías principales. Primero, la Migración Voluntaria; donde las personas se trasladan por su propia voluntad con el objetivo de mejorar su calidad de vida. Por otro lado, la Migración Forzada; implica desplazamientos donde las personas se ven obligadas a moverse debido a amenazas directas a sus

vidas, como desastres naturales, conflictos armados o la falta de garantías básicas de alimentación, siendo esta situación ajena a su elección personal (CIEEM, 2018).

### La Familia

La Organización Panamericana de la Salud (2003), define a familia como “Institución social fundamental que une a las personas vinculadas por nacimiento o por elección en un hogar y una unidad doméstica”. En este mismo sentido, Scola (2012), señala que la familia es un lugar educativo, “Una comunidad de amor y de solidaridad insustituible para la enseñanza y transmisión de valores culturales, éticos, sociales, espirituales, esenciales para el desarrollo y bienestar de los propios miembros y de la sociedad” (p. 7). Asimismo, Rodríguez, D. (2023), menciona que existen varios tipos de familias como:

La estructura familiar abarca diversas formas, desde la tradicional familia de origen conformada por dos adultos y su línea de descendencia directa, hasta la familia extensa que incluye a todos los miembros de consanguinidad más allá del núcleo familiar, como primos y abuelos. Dentro de estas, se encuentran la familia nuclear, típicamente compuesta por padres e hijos conviviendo en un mismo hogar, y la familia reconstituida, donde se introduce una nueva relación conyugal con la posibilidad de hijos de parejas anteriores. Además, existen modelos familiares como la monoparental, formada por un progenitor y sus hijos debido a diversas circunstancias, y la homoparental, conformada por parejas del mismo género que optan por tener hijos a través de métodos como la adopción o inseminación artificial. Por último, están las parejas sin hijos, que comparten una vida en común sin tener descendencia, independientemente de su orientación sexual.

### Las familias en contextos de movilidad humana

Según Grau Rengifo, et al. (2023), “Los motivos para emigrar de los países son variadas, pero principalmente se centran en la

búsqueda de oportunidades económicas para asegurar un mejor futuro” en las cuales enfrentan una serie de desafíos y vulnerabilidades como; separación familiar, adaptación a nuevos entornos, estrés emocional, acceso a servicios básicos, explotación y discriminación. Además, menciona que “Las familias migrantes tienen características distintas, por el modo de relacionarse con los hijos(as), por la forma de hablar, por la manera de abordar los problemas, entre otros”. De allí que aseguren que es importante considerar la forma en que cada cultura entiende la crianza y el desarrollo”.

### Marco Legal

El artículo 9 de la Constitución de la República del Ecuador del año 2008 establece: “Las personas extranjeras que se encuentren en el territorio ecuatoriano tendrán los mismos derechos y deberes que las ecuatorianas”. (p.10); asimismo en el artículo 392 indica: “El Estado diseñará, adoptará, ejecutará y evaluará políticas, planes, programas y proyectos, y coordinará la acción de sus organismos con la de otros Estados y organizaciones de la sociedad civil que trabajen en movilidad humana a nivel nacional e internacional” (p.118); en el artículo 416 de la misma normativa legal indica que el Estado Ecuatoriano “propugna el principio de ciudadanía universal, la libre movilidad de todos los habitantes del planeta y el progresivo fin de la condición de extranjero”.

La Ley Orgánica de Movilidad Humana (2016), menciona que la movilidad humana “son desplazamientos migratorios efectuado por individuos, familias o comunidades con el objetivo de trasladarse o establecerse de manera temporal o permanente en una país distinto al de su origen o donde hayan residido previamente, que genera derechos y obligaciones” (p. 4); en el mismo cuerpo legal, artículo 51 señala “las personas extranjeras que residan en el Ecuador tienen derecho al trabajo y a acceder a la seguridad social” (p,11).

## Políticas migratorias vigente en Ecuador

Según Mayorga, F. (2020), el plan para fomentaren inversiones áreas sociales y productivas en las cuales propone “Incentivar inversiones productivas y sociales de migrantes, sus familias y colectivos, fomentando la generación de empleo de calidad” (p.31). De igual manera, el programa de vínculos en donde busca la participación y comunicación de migrantes con su familia, identidad, comunidad, interculturalidad, inclusión y convivencia.

Sociedad Hebrea de Ayuda al Inmigrante HIAS (2020), trabaja para elaborar procesos de desarrollo y entornos protectores que fomentan el bienestar, a través de programas comunitarios y asistencia humanitaria. La estrategia de HIAS en Ecuador se centra en un enfoque de gestión de casos que proporciona a las familias asistencia personalizada e integral.

Según Sotálín, K. (2023), en el Ecuador, se ejecuta un programa en favor de las familias migrantes en condiciones de vulnerabilidad denominado “Bono Humanitario Alimentario”, entregado a personas dentro de la nación como son en las ciudades de Bolívar, Chimborazo, Morona Santiago, Pastaza. Este bono está otorgado por el Ministerio de Inclusión Económica y Social (MIES).

En cuanto a la tarjeta de alimentación, según Díaz, J. (2020), el Programa Mundial de Alimentos (PMA) en Ecuador se asocia con HIAS (Sociedad Hebrea de Ayuda al Inmigrante) Ecuador para entregar tarjetas de comida a grupos vulnerables, incluyendo a los refugiados venezolanos. Esta tarjeta permite a los beneficiarios adquirir alimentos mensualmente en supermercados designados. Inicialmente activado por seis meses, el beneficio se somete a una reevaluación, prolongándose por seis meses adicionales si es necesario.

En relación al sistema de protección social en el Ecuador, las carteras de estado como: El Ministerio de Inclusión Económica y Social (MIES), Ministerio de Relaciones

Exteriores y Movilidad Humana, Ministerio de Salud Pública, Consejo Nacional para la Igualdad de Movilidad Humana, Subsecretaría de Migración, entre otras, son instituciones gubernamentales que protegen y garantizan los derechos de las familias en condiciones de movilidad humana, a través de la ejecución de planes, programas y proyectos de índole social, política y legal, es decir la atención es integral a objeto de promover el bienestar integral de las familias consideradas vulnerables.

También existen otras instituciones no gubernamentales sin fines de lucro como: HIAS (Sociedad Hebrea de ayuda al inmigrante) Ecuador, ACNUR (Alto Comisionado de las Naciones Unidas para los Refugiados): Actúa como agencia de la ONU para los refugiados y colabora con ONG en el terreno, quienes aportan con sus políticas internacionales en el Ecuador para promover y garantizar los derechos humanos de la población migrante.

En la provincia de Cotopaxi, cantón Latacunga existe la Ordenanza del Patronato de Protección a Grupos de Atención Prioritaria de Cotopaxi (2015), en el art. 3, menciona: “El objetivo primordial es la planificación, ejecución y evaluación de las políticas sociales del Gobierno Autónomo Descentralizado Provincial de Cotopaxi, dirigido fundamentalmente a la protección integral de los grupos de atención prioritaria”. Por otro lado, el Patronato Municipal de Latacunga firma convenios de índole social con El Programa Mundial de Alimentos (PMA, 2024), quienes se dedican a la lucha contra el hambre y la malnutrición en el mundo, dirigido especialmente a las familias en situaciones críticas, como desastres naturales y crisis humanitarias.

En este marco de defensa de los derechos fundamentales desde la institucionalidad del Municipio de Latacunga, se ejecutan acciones con fines netamente sociales para promover una atención integral a las familias del grupo de atención prioritaria, que

en este caso sería a las familias en condiciones migratorias radicadas en la ciudad de Latacunga.

**Metodología**

Se utiliza la investigación de tipo cualitativo, tal cual como explica Maturrano & Faustino (2020), a objeto de explorar las experiencias, fenómenos, percepciones, pensamiento, sentimientos y realidades en las que viven las ocho familias venezolanas radicadas en la ciudad de Latacunga -Ecuador.

En relación a la muestra es de tipo deliberado, crítico o por juicio ya que la población objeto de investigación fue seleccionado cuidadosamente y no fueron elegidos al azar, sino exclusivamente a ocho familias de nacionalidad venezolana quienes radi-

can en la ciudad de Latacunga y, que aceptaron participar en el estudio de manera voluntaria y sin retribución económica; por otro lado las ocho familias que participaron fueron comunicados que los datos recolectados guardarán sigilo y privacidad para lo cual se firma el consentimiento informado en el que se aseguró el anonimato y la confidencialidad tomando en cuenta las normas éticas del código deontológico del Trabajo Social y de la Investigación Social, la muestra se contactó a propósito de los convenios firmados entre el Patronato Municipal de Latacunga con la Universidad Técnica de Cotopaxi, Carrera de Trabajo Social, en el cual los (as) estudiantes realizan las prácticas preprofesionales. Las principales características sociodemográficas se ilustran en la siguiente tabla.

**Tabla 1.** Características sociodemográficas de Características sociodemográficas de las siete familias de nacionalidad venezolana

<b>Familia</b>	<b>F1</b>	<b>F2</b>	<b>F3</b>	<b>F4</b>	<b>F5</b>	<b>F6</b>	<b>F7</b>	<b>F8</b>
<i>Nacionalidad</i>	Venezolana	Venezolana	Venezolana	Venezolano	Venezolana	Venezolana	Venezolana	Venezolana
<i>Edad</i>	36	34	39	25	33	30	24	31
<i>Género</i>	Femenino	Femenino	Femenino	Masculino	Femenino	Femenino	Femenino	Femenino
<i>Estado civil</i>	Divorciada	Divorciada	Casada	Casado	Casada	Casada	Casada	Soltera
<i>Identificación étnica</i>	Mestizos	Mestizos	Mestizos	Mestizos	Mestizos	Mestizos	Mestizos	Mestizos
<i>Trabajo estable</i>	No	No	No	No	No	No	No	No
<i>Nro. Hijos/as</i>	1	3	2	1	2	1	1	1
<i>Edad de los niños/as</i>	5	(3,5,7)	(4,7)	6	(2,5)	5	3	3
<i>Cuantos años residen en la ciudad de Latacunga</i>	7	3	2	7 meses	2	3	6	1
<i>Recibe servicios sociales por parte del Centro Integral de la Niñez del Patronato Municipal de Latacunga.</i>	Si	Si	Si	Si	Si	Si	Si	Si
<i>Cuantos años recibe servicios sociales en el Centro Integral de la Niñez del Patronato Municipal de Latacunga.</i>	6	2	1	4 meses	1	1	2	6 meses

La técnica de investigación utilizada fue conformar un grupo focal para promover la interacción y discusión grupal, es decir los participantes emitieron sus ideas, sentimientos, opiniones, conocimientos, expresiones y actitudes, que nos permitió interpretar y comprender acerca de la mi-

gración en el contexto familiar; se realizó tres encuentros grupales con una duración de una hora y media cada uno, en el cual expresaron sentimientos y emociones conmovedoras lo que favoreció para obtener la información profunda; antes de iniciar las reuniones grupales, se realizó una planificación inicial en el que se determinó el obje-





tivo de la intervención y el rol que cumple cada uno de los/las participantes, por otro lado, el moderador del grupo focal mantuvo una buena comunicación y conocimiento de la problemática lo que permitió recabar la información confiable.

Las herramientas utilizadas fueron, la entrevista semi estructurada con un guion estructurado por siete preguntas previamente seleccionadas en función de la problemática y, la observación participante con el apoyo de la Trabajadora Social de la Institución.

De la misma manera se obtuvo el acceso a los expedientes de las familias y de sus hijos e hijas en situación de movilidad humana elaborado por el equipo técnico del Patronato Municipal de Latacunga, la misma que nos fue de utilidad para relacionar los datos recolectados en las sesiones grupales y en la observación participante, aclarando que este procedimiento fue tratado con absoluto sigilo y supervisión.

Con la colaboración de los profesionales del Patronato Municipal de Latacunga se realiza el trabajo de campo en la que se aplica la observación participante a las familias en condición de movilidad humana y a sus hijos (as) menores de edad quienes reciben los servicios sociales en la Institución, a fin de analizar las necesidades sentidas de las ocho familias en condiciones migratorias; Asimismo se realizan varios acercamientos a la Institución para dialogar con las autoridades y explicar el objetivo de la investigación.

Las entrevistas realizadas fueron grabadas y transcritas para el respectivo análisis y posteriormente de manera manual se procede a examinar cada una de las respuestas. Para esto se utilizó la técnica de análisis del discurso en el que permitió realizar las múltiples interpretaciones de las respuestas obtenidas. Gil Ramírez & Travesedo Rojas (2022), discuten que la técnica de análisis del discurso es una herramienta efectiva que influye en la opinión pública y en las políticas migratorias, fomentando un entorno de hostilidad y rechazo hacia los migrantes.

Este estudio aporta una visión crítica sobre cómo se construyen y difunden narrativas de odio en el contexto de las migraciones. En consecuencia, el análisis del discurso se convierte en una herramienta fundamental para el estudio de los problemas sociales a fin de prevenir la propagación de discursos de odio y proteger a los grupos vulnerables como son las personas y familias en condiciones migratorias.

## Resultados

Al procesar los datos obtenidos por las ocho familias venezolanas en condiciones migratorias radicadas en la ciudad de Latacunga-Ecuador, las mismas que participaron voluntariamente en este estudio, se puede determinar que tienen estrecha relación con la vulneración de derechos como la discriminación, xenofobia, odio y consigo ciertas carencias desde las situaciones socioeconómicas hasta los problemas de salud mental, de aquí su importancia para la intervención del Trabajo Social. Dichos contextos se ven relacionados con cuatro ejes que se apoyó en el guion de preguntas que fueron recopilados durante las sesiones grupales como son: motivos de la migración, adaptación e integración social, condiciones socioeconómicas y efectos de la migración.

## Limitaciones en la recolección de la información

El estigma social asociado con la condición de ser migrante venezolano y el temor a ser identificado por la sociedad, podría llevar a una tasa baja de respuestas o, a obtener respuestas poco sinceras para proteger su identidad. Frente a este contexto el investigador realiza las sesiones grupales demostrando empatía y confianza.

## Motivos de la migración

Los factores más relevantes que consideran las familias venezolanas en condiciones migratorias o movilidad humana son: la crisis económica, problemas políticos, cul-

turales, escasez de los servicios básicos y sociales, falta de empleo, entre otros, factores que han tornado insostenibles para las familias venezolanas que han tomado la decisión de salir de su país natal en busca de mejores formas de vida. Lo más preocupante es que, cuando toman esta decisión de migrar lo hacen junto a su familia compuesto entre 2 a 5 integrantes, incluidos sus hijas e hijos menores de edad (8 meses de edad – 8 años de edad), quienes al llegar a un país desconocido Ecuador-Latacunga y sumado a la carencia de recursos económicos de sus padres no pueden acceder a la educación regular, vivienda, vestimenta o, lo que es peor a una alimentación adecuada; estos motivos inhumanos de migrar en familia a un país desconocido les ha obligado a solicitar ayuda a los gobiernos locales como es el Patronato Municipal de Latacunga quienes a través del proyecto social que ejecuta el Centro Integral de la Niñez las familias venezolanas reciben los servicios sociales gratuitos para atenuar su difícil situación de sobrevivencia en un país desconocido. A modo de conclusión las familias venezolanas entrevistadas enfatizan que la crisis política ha sido el motivo más relevante para que las familias salgan huyendo de Venezuela. Tal cual como refieren las familias entrevistadas (F1, F2)

### **Adaptación e integración Social**

La integración y adaptación de las familias venezolanas radicadas en Ecuador-Latacunga, es un desafío a la hora de relacionar con las personas, toda vez que, llegar a un país totalmente desconocido se torna muy complejo debido a las diferencias culturales, las formas de comunicarse, los factores climáticos, las normas legales y hasta incluso algunos epítetos discriminatorios y xenofóbico a los que están expuestos, por ende las relaciones interpersonales con las nuevas personas dificultan su integración, y consigo provoca otros factores que juega en contra de las familias en condiciones migratorias entre ellas: encontrar un empleo formal y con seguridad social, llevándolo a que

muchas familias venezolanas dependan de trabajos informales y poco remunerados consiguiendo. Para respaldo de lo descrito en la entrevista las familias (F1, F4, F7) refieren textualmente: “en Venezuela el clima era cálido, acá en Latacunga nos toca vestir con ropa bien abrigada especialmente en las mañanas, la ropa que usted ve puesto a mis hijas son obsequiadas y algunas que las traigo puesta también; en relación a la alimentación ya nos acostumbramos a comer la sazón de Latacunga además como nos obsequian aquí en la Casa de la Niñez del Municipio no debemos desperdiciar; acá nos acostumbramos también a decir veci a las personas más cercanas a nosotros”.

### **Condiciones socioeconómicas**

Las condiciones de vida y las oportunidades de obtener algún tipo de ingresos económicos para poder sobrevivir, se vuelven muy complejos y desafiantes para las familias venezolanas radicadas en la ciudad de Latacunga, considerando especialmente el acceso limitado al mercado laboral formal por lo que, muchos de ellos recurren a trabajos informales, que a menudo son mal remunerados, inestables y carecen de seguridad social, pero en varias ocasiones muchos de ellos aceptan estas condiciones por la necesidad de conseguir dinero para que puedan subsistir y, en otros casos la posibilidad de enviar las remesas a sus familias que quedaron en su país de origen, convirtiendo en formas laborales precarias con largas jornadas de trabajo; el limitado acceso a los servicios básicos como a la salud debido a la saturación del sistema de salud pública ecuatoriana genera en las familias venezolanas un riesgo latente a su salud física o peor aún si una de las familias padecen algún tipo de enfermedades que necesiten tratamientos especializados.

La falta de una vivienda es otro de los problemas para las familias en condiciones de movilidad humana, ya que por falta de recursos económicos, la documentación adecuada a menudo les obligan a vivir en

condiciones precarias, en otras condiciones a vivir en refugios temporales poniendo en riesgo la salud y la seguridad; la alimentación es otro de las situaciones que pone en riesgo la salud especialmente de los niños/as y las mujeres embarazadas a la falta de recursos económicos, considerando a los dos últimos grupos como la población vulnerable que podrían también ser objetos de sufrir algún tipo de violencias como la de género, incluyendo explotación sexual o violencia doméstica. En este contexto las familias (F1, F2, F3), señalan: “Al migrar a

Ecuador fue difícil encontrar un trabajo, pero, con el pasar del tiempo lo obtuvimos, aunque, en condiciones no tan favorables para nosotros ya que nos pagan por horas y cuando nos necesitan, iniciamos desde las 09:H00 hasta las 22:H00, no tenemos seguro social y peor estabilidad”; por otro lado, la (F8), aduce: “Trabajar con un sueldo fijo es lo único que quiero para poder matricular a mi hija en una escuela y para pagar el arriendo del cuarto en el que vivo, el problema es que a donde voy, me piden mis papales legales pero no lo tengo”.

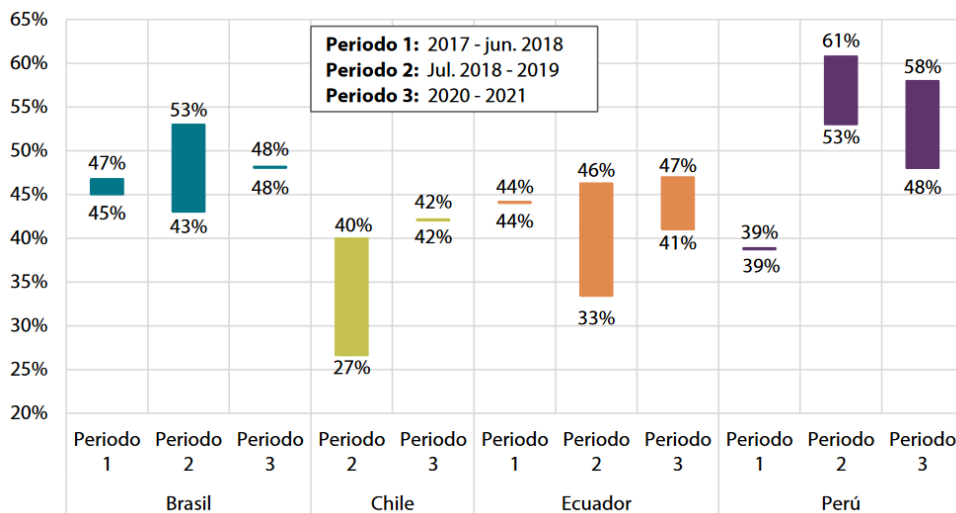

**Figura 1.** Porcentaje de migrantes venezolanos que migraron con integrantes de sus familias, por país 2017-21

**Fuente:** Extraída de la Integración socioeconómica de los migrantes y refugiados venezolanos (González et al., 2021)

### Efectos de la migración

Las familias venezolanas en condiciones de movilidad humana radicadas en la ciudad de Latacunga en muchas ocasiones han experimentado segregación que conlleva a actos de discriminación, xenofobia y/o racismo, y en otras ocasiones incluso han recibido violencia verbal, actitudes hostiles, factores que requieren una comprensión exhaustiva para comprender los factores que impulsan este fenómeno social y sus

impactos en las dinámicas familiares y emocionales. A continuación, se presenta el árbol de problemas a fin de poder identificar patrones, causas, efectos subyacentes que conllevaron a las familias a abandonar su país de origen Venezuela para radicar en el Ecuador-Latacunga.

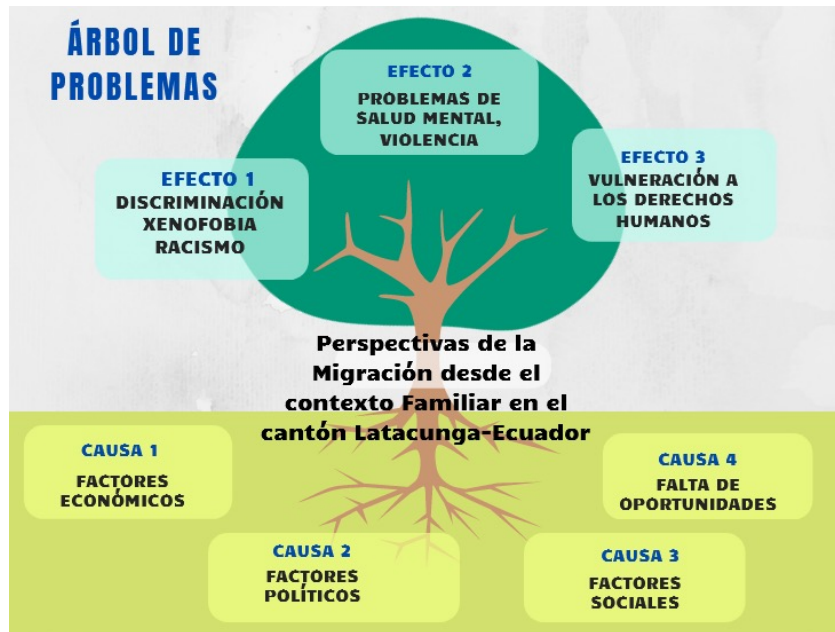

**Figura 2.** Efectos de la migración de las ocho familias de nacionalidad venezolana radicadas en la ciudad de Latacunga-Ecuador.

El presente gráfico denominado árbol de problemas proporciona un marco Integral para comprender las complejas interacciones entre las causas y efectos de la migración. En base a este análisis y a los resultados obtenidos durante las sesiones grupales, la observación participante, las entrevistas abiertas y el acercamiento a los expedientes de las familias venezolanas se puede determinar que todas las familias salieron de su país de origen Venezuela por problemas económicos, políticos, sociales y la falta de oportunidades entre los más principales. En esta misma línea Armijos Orellana et al. (2022), señala que la migración suele estar motivada por al menos cinco categorías: políticos, económicos, sociales, demográficos, ecológicos, en las cuales enfrentan una serie de desafíos y vulnerabilidades como: estrés emocional, explotación, escasez de alimentos, medicina. La búsqueda de una mejor calidad de vida y oportunidades económicas son las principales razones por las cuales las ocho familias venezolanas deciden migrar a Ecuador-Latacunga.

Sin embargo este fenómeno migratorio ha ocasionado a las familias venezolanas serios efectos como, la discriminación, xenofobia, racismo por parte de la comunidad debido a su origen nacional, manifestando en forma de tratos hostiles, exclusión social, comentarios ofensivos, dificultades para acceder a servicios públicos como por ejemplo acceso a la educación regular para sus hijos e hijas menores de edad, rentar una vivienda digna, oportunidades laborales limitadas. Asimismo, han sido víctimas de violencia tanto en el ámbito público como en el privado, ataques verbales, físicos, acoso, por parte de algunas personas que los perciben como intrusos o una amenaza para su seguridad económica o cultural. Para argumentar lo mencionado las familias (F1, F2, F7, F8) textualmente señalan: “Hemos recibido discriminación al buscar un trabajo, un departamento de arriendo, un cupo en las Instituciones educativas para nuestros hijos e hijas, nos dicen palabras hirientes como: son venezolanos y no tenemos confianza en ustedes, mejor regresen a su país, no pueden hacer bien las cosas y hasta incluso

nos dicen que vienen a robar”. (F5) “yo vendo donas en la calle y he recibido maltratos hasta de los mismos vendedores (as) ambulantes, nos generalizan por algún hermano venezolano que ha cometido algún delito en Ecuador”.

La discriminación, la xenofobia y la violencia pueden causar problemas de salud mental importantes a las familias venezolanas, pueden experimentar ansiedad, estrés, depresión y miedo constante debido a la falta de apoyo social, vulnerando así todos los derechos fundamentales incluidos el derecho a la vida, la libertad y la seguridad personales, el derecho al trabajo digno, el derecho a la educación y el derecho a la salud.

## Discusión

La migración considerada como uno de los fenómenos sociales más denigrantes para las personas y familias que las ejercen y que en muchos de los casos ha provocado vulneración a sus derechos fundamentales; al considerar los hallazgos encontrados en esta investigación se demuestra que los motivos por las que las ocho familias salieron de su país de origen Venezuela para radicar en Ecuador-Latacunga fueron por problemas, económicos, políticos, sociales y por falta de oportunidades, entre los más principales. Este resultado concuerda con Cueva Rojas, J. J. (2023), quien a través de una investigación de tipo cualitativa señala que las familias venezolanas radicadas en la ciudad de Ambato-Ecuador salieron de su país de origen por motivos económicos, políticos y sociales, entre los factores más evidentes, los mismos que han sido detonantes para tomar decisiones drásticas con sus familias para migrar. Tal y como se evidencia en los hallazgos se puede demostrar que las familias venezolanas realizaron un tipo de migración forzada, toda vez que salieron de su país huyendo de los graves problemas de estructura sociopolítica para refugiarse en un lugar pacífico. Castles (2003), considera que la migración forzada (o involuntaria) incluye un conjunto de categorías legales

o políticas que implican a las personas y/o familias a verse forzadas a escapar de sus hogares y buscar refugio en otra parte a fin de precautelar el bienestar integral.

Continuando con los hallazgos más relevantes de este estudio se puede evidenciar que las ocho familias venezolanas radicadas en la ciudad de Latacunga-Ecuador han experimentado grandes desafíos de adaptación e integración abordando tanto factores individuales como estructurales en el cual las familias venezolanas van ajustando sus comportamiento y expectativas para funcionar efectivamente en su nuevo entorno social; por otro lado, también se adaptan a las estructuras sociales, económicas, políticas, legales, culturales, étnicas y hasta incluso al factor climático del país receptor. La migración crea una idea de un peligro o amenaza a la estabilidad social, donde se genera una tensión, primero en un orden de la expectativa de cómo se comporta “ese otro” en relación a la adaptación e integración social, las normas, los comportamientos culturales, étnico, entre otros (Hoyos Hernández, Restrepo Saldarriaga, & Vásquez Zuleta, 2022).

Otros resultados referentes a las condiciones socioeconómicas de las ocho familias en condiciones de movilidad humana radicadas en la ciudad de Latacunga, todos aducen que ha sido muy difícil encontrar un trabajo estable con remuneración digna y peor aún con seguridad social para que puedan subsistir con sus familias, tal cual como mencionan las familias (F1, F2, F3); en otra investigación realizada por Sáez, et al.(2020), señala que las personas migrantes venezolanas radicadas en el país de Colombia, se han visto obligados a aceptar puestos de trabajo en los que no se respetan los derechos laborales, más bien han sido objetos de explotación laboral y en algunos casos maltratados por sus empleadores.

Los hallazgos visibilizados en el presente estudio en relación a los factores socioeconómico es la base fundamental para que las

familias puedan desarrollarse dignamente en cualquier nación, país, región o comunidad y por ende satisfacer las necesidades básicas como la alimentación, salud, educación, vivienda, trabajo digno y seguridad social, generando gran impacto en el desarrollo humano porque induce a las familias venezolanas radicadas en la ciudad de Latacunga a desarrollar cuidados esenciales y por ende permite mitigar la pobreza. González et al. (2021), considera cinco dimensiones que son importantes para el entendimiento de la integración socioeconómica de los migrantes venezolanos: el perfil sociodemográfico, niveles de inclusión económica, educación, acceso a salud y cohesión social. Tomar medidas desde el ámbito de las políticas públicas que aseguren la salud, educación, vivienda, trabajo a los grupos de atención prioritaria en especial a las personas en condiciones de movilidad humana son esenciales para el desarrollo económico, la igualdad, equidad y la justicia social e incluso permite combatir la xenofobia y reforzar la cohesión social es para asegurar la integración e inclusión exitosa de las personas que llegan a un país nuevo que les acoge.

En estas mismas líneas, otros resultados que se pueden evidenciar en relación a los contextos familiares de las ocho familias venezolanas radicadas en la ciudad de Latacunga-Ecuador es, que enfrentan grandes desafíos con el sistema educativo de sus hijos e hijas menores de edad, quienes no pueden acceder fácilmente a una institución educativa regular por las precarias condiciones socioeconómicas, falta de un trabajo digno para poder acceder a las listas de útiles, uniformes, transporte o a su vez, pagar las matrículas y/o pensiones mensuales en alguna Institución Educativa Privada, adhiriendo también la situación legal en un nuevo país; por ende, muchos de los niños/as permanecen en el Centro Integral de la Niñez hasta la edad de 5 años, y otro grupo de niños/as se encuentran en deserción escolar. Chapeta, C. J. L et al. (2024), con

su investigación en relación a la protección del derecho a la educación de menores en movilidad humana en la ciudad de Ibarra-Ecuador, demuestra que los factores que vulneran el derecho a la educación a hijos e hijas de familias migrantes son los recursos económicos, la falta de documentación y, además, la discriminación y xenofobia como otro factor amenazante que distorsiona la calidad y estructura de la educación en el Ecuador. lo cual es evidente que existe una gran población que no ha podido acceder y ejercer el derecho fundamental a la educación gratuita y de calidad.

Continuando con los hallazgos del presente estudio, se evidencian que las familias venezolanas en condiciones migratorias experimentan a diario serios efectos psicosociales que va desde la discriminación la xenofobia hasta los problemas sociales y de salud mental; es así que, los hallazgos encontrados en el presente trabajo investigativo se pudo identificar que las familias en condiciones de movilidad humana radicadas en la ciudad de Latacunga viven a diario en contextos de discriminación, xenofobia, exclusiones y hasta incluso la violencia, lo que ha provocado serios problemas en su salud mental, física y emocional; sin embargo estas formas de vida se ve influenciado por patrones conductuales que prácticamente han naturalizado a la violencia, la discriminación y la xenofobia en contra de las familias migrantes, ver testimonios de las familias (F1, F2, F7, F8) en otras investigaciones realizado por Ortega et al. (2024), con el título: Impacto de la migración venezolana en el cantón Babahoyo basado en un enfoque mixto que combina elementos cualitativos y cuantitativo, los resultados revelaron una situación alarmante, el 100% de los encuestados afirmó haber experimentado algún grado de discriminación durante su estadía en esta localidad.

Por otra parte, la investigación realizada por Baritto León (2023), reveló hallazgos significativos a través de las experiencias sentidas de las migrantes venezolanas radicadas en

la ciudad de Quito, las prácticas y discursos xenofóbicos arraigados en la sociedad y cómo estos factores contribuyen directamente a la discriminación y violencia dirigida contra las mujeres migrantes venezolanas.

Los hallazgos demostraron también, que las ocho familias venezolanas en condiciones de movilidad humana se han apoyado en una de las redes de apoyo social formal en la ciudad de Latacunga que es, el Patronato Municipal de Latacunga, a través del proyecto Centro Integral de la Niñez, el mismo que ejecuta proyectos y programas de índole social dirigido a las personas que pertenecen al grupo de atención prioritaria, entre ellos las familias en condiciones de movilidad humana, del cual han recibido: atención en el Centro de Desarrollo Infantil para sus hijos e hijas menores de edad, educación, salud, alimentación, kit alimenticios, atención de psicología, Trabajo Social, entre otros servicios sociales, a fin de garantizar, defender y restituir los derechos de las poblaciones más vulnerables. Por otro lado, otra red de apoyo social en la ciudad de Quito es, el Patronato San José, quienes entregan servicios sociales y asistencia a las familias en movilidad humana a través del proyecto, "Casa del Hermano", cuyos servicios sociales son: alojamiento temporal para familias en movilidad humana, atención de Trabajo Social, psicología, alimentación, asesoría legal, y talleres para las niñas y niños en coordinación con los centros de erradicación del trabajo infantil, este proyecto social en el año 2023, ha atendido a 528 usuarios pertenecientes a 173 familias en condiciones de movilidad humana radicadas en la ciudad de Quito.

## Conclusiones

El presente estudio, se ha llevado a cabo una exploración detallada de la Migración desde el Contexto Familiar en el Cantón Latacunga-Ecuador, y como estas ocho familias en condiciones de vulnerabilidad se han ido adaptando a nuevos entornos psicosociales en un país que les acoge. Asimismo,

estas familias se han apoyado en una red de apoyo social formal que es, el Centro Integral de la Niñez del Patronato Municipal de Latacunga, institución que promueve y ejecuta programas de protección y atención integral a favor de las personas en condiciones vulnerables y, en especial de las familias en situación de movilidad humana. Además, mediante la recopilación de datos y el análisis cualitativo, se ha buscado analizar y comprender los desafíos, complejidades y dimensiones que ocasiona la migración venezolana en la ciudad de Latacunga.

Los resultados del presente estudio reflejan que los contextos familiares de las ocho familias de nacionalidad venezolana radicadas en la ciudad de Latacunga se desarrollan en condiciones precarias ya que, no cuentan con un trabajo estable y digno, no tienen seguridad social, algunos de sus hijos (as) menores de edad no estudian debido a la falta de recursos económicos para comprar los uniformes, las listas de útiles y el transporte, por ende algunos de los niños y niñas se encuentran en deserción escolar. Por otro lado, al no poder acceder a los trámites de legalización, apostilla o de obtención de documentos de identificación en Ecuador a causa del factor económico, acceden forzosamente a empleos informales donde en muchos de los casos son explotados o sufren abusos de poder, los graves problemas de salud es otra de las problemáticas que padecen las familias en condiciones de movilidad humana, considerando que el sistema del MSP en nuestro país está saturada por falta de presupuesto económico, asimismo la escasez del factor económico ha conllevado a que las familias no se alimentan de manera adecuada. En tal virtud hace falta abordar al fenómeno de la migración desde una perspectiva holística para dilucidar de manera integral los contextos en los que se desarrollan estas familias y que, el presente trabajo investigativo sea el inicio de futuras intervenciones y la ejecución de nuevas políticas sociales destinadas a mejorar la calidad de vida de

las familias en condiciones de movilidad humana promoviendo así el fortalecimiento de los derechos fundamentales.

La movilidad humana trae consigo efectos inhumanos a las familias que las que ejercen experimentados estigmas sociales lo que ha provocado graves daños en su salud mental, en muchas de las ocasiones han sido víctimas de discriminación, xenofobia, violencia, malos tratos, en resumen, han sido vulnerados sus derechos en todos los ámbitos. Frente a estas realidades es necesario reivindicar a los sujetos dentro de su humanidad y repensarse las construcciones desde la esencia humana, donde los procesos íntimos repercuten en lo público, donde más allá de los resultados de una investigación, emerge urgente la intervención del Estado tanto de los países expulsores como de los receptores, a través de la ejecución de políticas públicas dirigidas con mayor énfasis a la atención y garantía de derechos de las personas migrantes con enfoque de dignidad y humanidad en el cual, el profesional del Trabajo Social encuentra la oportunidad de crear propuestas de intervención desde lo psicosocial, participativas e incluyentes, desde las bases sociales hasta los escenarios públicos que incluyan de manera más estructural a los migrantes, procurando garantizar mínimamente condiciones básicas de vida digna y transformar las dinámicas sociales y familiares; además hacer conciencia social es responsabilizar de todos y todas en donde generalizar no es la solución.

El Patronato Municipal de Latacunga, a través del Centro Integral de la Niñez, emerge como un pilar fundamental, convirtiendo en una red de apoyo formal importante para otorgar los servicios sociales a las familias en situación de movilidad humana. La atención integral que proporciona, abarca aspectos como: salud, educación, alimentación, trabajo social y apoyo psicológico, demuestra un verdadero compromiso social con el bienestar integral de las comunidades migrantes. Esto resalta la importancia

de fortalecer y apoyar a las instituciones locales que desempeñan un rol importante en la restitución de derechos vulnerados de las personas del grupo de atención prioritaria, su accionar permite también fortalecer la justicia social, la cohesión social y lograr que las personas vivan con dignidad respetando los derechos humanos.

## **Bibliografía**

- Altuna. Ariño. M. (1998). Administración social: Servicios de Bienestar Social; El trabajo social y los servicios sociales. Editorial Siglo XXI. <https://dialnet.unirioja.es/descarga/articulo/2698864.pdf>
- Albo, A., & Díaz, J. L. O. (2011). Los determinantes de la migración y factores de la expulsión de la migración mexicana hacia el exterior, evidencia municipal. Documentos de Trabajo, 11(04), 2-17.
- Álvarez Velasco, S. (2012, agosto). Estado del arte de los estudios migratorios ecuatorianos. FLACSO. [https://flacso.edu.ec/sima/images/Soledad\\_Alvarez\\_Estado\\_del\\_arte\\_estudios\\_migratorios\\_SAV\\_VF.pdf](https://flacso.edu.ec/sima/images/Soledad_Alvarez_Estado_del_arte_estudios_migratorios_SAV_VF.pdf)
- Armijos Orellana, A. C., Maldonado Matute, J. M., González Calle, M. J., & Guerrero Maxi, P. F. (2022). Los motivos de la migración. Una breve revisión bibliográfica. Revista de Ciencias Sociales y Humanas-Universitas. ISSN impreso: 1390-3837 / ISSN electrónico: 1390-8634, UPS-Ecuador, No. 37, septiembre 2022-febrero 2023, pp. 223-246.
- Asamblea Nacional (2018). Constitución de la República del Ecuador. Quito, Ecuador: LEXIS. Recuperado de: <https://www.ambiente.gob.ec/wp-content/uploads/downloads/2018/09/Constitucion-de-la-Republica-del-Ecuador.pdf>
- Baritto León, M. N. (2023, 7). Xenofobia y violencias de género contra mujeres migrantes venezolanas en Quito, Ecuador. Retrieved 7 10, 2024, from <https://repositorio.flacsoandes.edu.ec/bitstream/10469/19427/2/TFLACSO-2023MNBL.pdf>
- Benlloch-Doménech, C., & Barbé-Villarubia, M. J. (2020, July). Movilidad humana: una revisión teórica aplicable de los flujos migratorios en España. In Forum. Revista Departamento de Ciencia Política (No. 18, pp. 35-63). Recuperado de: <https://doi.org/10.15446/frdcp.n18.79873>
- Castles, S. (2003). La política internacional de la migración forzada. Retrieved July 7, 2024, from <http://rimd.reduaz.mx/revista/rev1/StephenCastles.pdf>



- Chisaguano, Maldonado, D. (2022). "La Migración Venezolana y su impacto sociocultural en el cantón Salcedo, provincia de Cotopaxi en el período 2018-2019". Recuperado de: <http://dspace.unach.edu.ec/bitstream/51000/10268/1/UNACH-EC-FCEHT-CS-000032023.pdf>
- Díaz, J. (2020). Dependencia de las ayudas internacionales en Ecuador. Recuperado de: [https://venezuelamigrante.com/especiales/venezolanos-vulnerables-dependen-de-las-ayudas-internacionales-en-ecuador/#:~:text=El%20Programa%20Mundial%20de%20Alimentos%20\(PMA\)%20en%20Ecuador%20entrega%20una,su%20socio%20implementador%3A%20HIAS%20Ecuador](https://venezuelamigrante.com/especiales/venezolanos-vulnerables-dependen-de-las-ayudas-internacionales-en-ecuador/#:~:text=El%20Programa%20Mundial%20de%20Alimentos%20(PMA)%20en%20Ecuador%20entrega%20una,su%20socio%20implementador%3A%20HIAS%20Ecuador)
- El expreso & Taco, G. (2023, 11 25). Migrantes se organizan en Cotopaxi para identificar a quienes cometen delitos. <https://www.expreso.ec/actualidad/migrantes-organizan-cotopaxi-identificar-quiénes-cometandelitos-180528.html>
- El País. (2018, August 18). Ecuador restringirá la entrada de venezolanos por la llegada de 4.000 al día. EL PAÍS. [https://elpais.com/internacional/2018/08/17/actualidad/1534500798\\_245140.html](https://elpais.com/internacional/2018/08/17/actualidad/1534500798_245140.html)
- El Universo. (2015). Huyendo de la inseguridad venezolanos llegan a Ecuador. Obtenido de <https://www.eluniverso.com/noticias/2015/08/16/nota/5069348/huyendo-inseguridadvenezolanos-llegan-pais/>
- Gil Ramírez, M., & Travesedo Rojas, R. G. (2022). Estrategia discursiva sobre los MENA en YouTube. Construcción de un discurso de odio. *Latina de Comunicación Social*, (1). doi.org/10.4185/RLCS-2022-1548
- González, D. C., Amaral, J., & Mora, M. J. (2021). Integración socioeconómica de los migrantes y refugiados venezolanos. [https://www.iom.int/sites/g/files/tmzbdl486/files/press\\_release/file/mpi-oim\\_integracion-socioeconomica-venezolanos\\_2021\\_final.pdf](https://www.iom.int/sites/g/files/tmzbdl486/files/press_release/file/mpi-oim_integracion-socioeconomica-venezolanos_2021_final.pdf)
- Grau Rengifo, M. O., Cárdenas Sánchez, M. E., & Espejo Yaksic, N. (2023). La responsabilidad parental desde la experiencia de familias migrantes latinoamericanas usuarias de Chile Crece Contigo. *Apuntes*, 5(93), 5-33.
- Hoyos Hernández, S., Restrepo Saldarriaga, M., & Vásquez Zuleta, S. (2022). Sistematización de estudios sobre la caracterización de la migración venezolana en Ecuador (Quito y Guayaquil). [https://bibliotecadigital.udea.edu.co/bitstream/10495/27142/2/HoyosYury\\_2022\\_ImaginarioRepresentacionesMigracion.pdf](https://bibliotecadigital.udea.edu.co/bitstream/10495/27142/2/HoyosYury_2022_ImaginarioRepresentacionesMigracion.pdf)
- Huayamave, G. G., & Ronquillo, S. M. S. (2018). El rol de los migrantes en la dolarización de la economía ecuatoriana. Un análisis de su aporte. *Innova Research Journal*, 110–135. <https://doi.org/10.33890/innova.v3.n5.2018.536>
- INEC. (2024, mayo). Registro Estadístico de Entradas y Salidas Internacionales. Retrieved 6 9, 2024, from [https://www.ecuadorencifras.gob.ec/documentos/web-inec/Poblacion\\_y\\_Demografia/Migracion/2023/Metodologia\\_ESI2023.pdf](https://www.ecuadorencifras.gob.ec/documentos/web-inec/Poblacion_y_Demografia/Migracion/2023/Metodologia_ESI2023.pdf)
- León, L. A. (2015). Análisis económico de la población. Demografía. Departamento Académico de Economía de la FACEAC de la Universidad Nacional "Pedro Ruiz Gallo" de Lambayeque. Perú. Recuperado de: <https://web.u.a.es/es/giecryal/documentos/demografia-peru.pdf>
- Ley Orgánica de Movilidad Humana. (2016, november 22). Ley Orgánica de Movilidad Humana. ACNUR. Retrieved July 11, 2024, from <https://www.acnur.org/fileadmin/Documentos/BDL/2017/10973.pdf>
- Maturrano, L., & Faustino, E. (2020). La investigación cualitativa en Ciencias Humanas y Educación. Criterios para elaborar artículos científicos. *Educare Et Comunicare*, 8(2). <https://www.academica.org/edward.faustino.loayza.maturrano/16.pdf>
- Mayorga Cabrera, F. A. (2020). Las políticas públicas de protección a extranjeros y el Derecho Constitucional de libre movilidad humana en el Ecuador (Master's thesis, Universidad Técnica de Ambato. Facultad de Jurisprudencia y Ciencias Sociales, Unidad de Posgrado, Maestría en Derecho Constitucional). Recuperado de <https://repositorio.uta.edu.ec/bitstream/123456789/31351/1/FJCS-POSG-215.pdf>
- Muñoz Maldonado, J. A. (2022). La migración ecuatoriana y la vulneración de derechos de las personas en movilidad humana (Bachelor's thesis)
- Ortega, E. S. N., Avilés, E. M. C., & Mejía, N. D. L. Á. J. (2024). Impacto de la migración venezolana en el cantón Babahoyo en el año 2021. Dilemas contemporáneos: Educación, Política y Valores. Recuperado de: <https://dilemascontemporaneoseduccionpoliticayvalores.com/index.php/dilemas/article/view/4078>
- Organización Internacional para las Migraciones. (OIM) Informe sobre la Migraciones en el Mundo 2022. Recuperado de: <https://worldmigrationreport.iom.int/wmr-2022-interactive/?lang=ES>
- Patronato Municipal de Latacunga, (2023). Misión, Visión y Políticas de Seguridad y Salud. Recopilado de: <https://www.patronatomunicipallatacunga.gob.ec/mision-vision-y-transparencia/>

Rodríguez, Zepeda. J. (2014). Definición y concepto de la no discriminación. Recuperado de: Redalyc. <https://www.redalyc.org/articulo.oa?id=32513404>

Rodríguez, Babarro. N. (2023). Los tipos de familia que existen y sus características. Obtenido en: <https://www.psicologia-online.com/los-tipos-de-familia-que-existen-y-sus-caracteristicas-4590.html>

Sáez, F. A. A., Andrade, A. F. D., Sicard, N. G., & Medina, F. D. (2020). La integración de los venezolanos en Colombia: discurso de líderes inmigrantes en Bogotá y Cúcuta. *Sociología, Problemas e Prácticas*, (94), 39-59. Recuperado de: [https://espanol.libretexts.org/Ciencias\\_Sociales/Educacion\\_de\\_la\\_Primeria\\_Infancia/Libro%3A\\_Ninez\\_familia\\_y\\_comunidad\\_\(Laff\\_y\\_Ruiz\)/01%3A\\_Theories\\_That\\_Help\\_Us\\_Understand\\_Families/1.01%3A\\_Theories\\_Developed\\_for\\_Understanding\\_the\\_Family](https://espanol.libretexts.org/Ciencias_Sociales/Educacion_de_la_Primeria_Infancia/Libro%3A_Ninez_familia_y_comunidad_(Laff_y_Ruiz)/01%3A_Theories_That_Help_Us_Understand_Families/1.01%3A_Theories_Developed_for_Understanding_the_Family)

Scola, A. (2012). Familia y sociedad. *Revista Humanistas*, 26, 5-16. Recuperado de: [http://www.scielo.edu.uy/scielo.php?script=sci\\_arttext&pid=S1688-74682016000200007](http://www.scielo.edu.uy/scielo.php?script=sci_arttext&pid=S1688-74682016000200007)

Sotálin. K. (2023). Bono Humanitario Alimentario de USD 240 se entrega desde mayo. Recuperado de: <https://www.elcomercio.com/actualidad/politica/bono-humanitario-alimentario-se-entregara-desde-mayo.html>

Tizón García, Jorge L. (1993). "Migraciones y Salud Mental" Promociones y Publicaciones Universitarias PPU. Barcelona. Recuperado de: <https://search.worldcat.org/es/title/Migraciones-y-salud-mental:-un-analisis-psicopatologico-tomando-como-punto-de-partida-la-inmigracion-asalariada-a-Catalunya/oclc/758196567>

### **CITAR ESTE ARTICULO:**

Quilumba Tumbaco, M. P. ., Casa Chancusig, M. B. ., & Moscoso Carrera, S. S. . (2024). Perspectivas de la migración desde el contexto familiar en el Cantón Latacunga-Ecuador . *RECIMUNDO*, 8(Especial), 350–367. [https://doi.org/10.26820/recimundo/8.\(especial\).octubre.2024.350-367](https://doi.org/10.26820/recimundo/8.(especial).octubre.2024.350-367)



CREATIVE COMMONS RECONOCIMIENTO-NOCOMERCIAL-COMPARTIRIGUAL 4.0.