

Rosa Elvira Muñoz Aucapiña ^a; Sara Elizabeth Domínguez Castro ^b; Mariana Estela Riofrío Cruz ^c; Fanny de Lourdes Ronquillo Morán ^d

Percepciones sobre el consumo de marihuana en alumnos de bachillerato de un colegio de la ciudad de Guayaquil, de junio a agosto del 2018

Perceptions about the consumption of marijuana in high school students of a school in the city of Guayaquil, from June to August 2018

Revista Científica Mundo de la Investigación y el Conocimiento. Vol. 3 núm.2, abril, ISSN: 2588-073X, 2019, pp. 165-182

DOI: [10.26820/recimundo/3.\(2\).abril.2019.165-182](https://doi.org/10.26820/recimundo/3.(2).abril.2019.165-182)

URL: <http://www.recimundo.com/index.php/es/article/view/441>

Código UNESCO: 6113.03 Abuso de Drogas

Tipo de Investigación: Artículo de Revisión

Editorial Saberes del Conocimiento

Recibido: 15/01/2019

Aceptado: 18/02/2019

Publicado: 30/04/2019

Correspondencia: rosa.munoz@cu.ucsg.edu.ec

- a. Magister en Docencia y Gerencia en Educación Superior; Especialista en Gerencia en Educación Superior; Diploma Superior en Docencia y Evaluación en la Educación Superior; Diploma Superior en Gerencia de Recursos Humanos; Licenciada en Enfermería; Universidad Católica de Santiago de Guayaquil; rosa.munoz@cu.ucsg.edu.ec
- b. Licenciada en Enfermería; paula-eduardo2009@hotmail.com
- c. Especialista en Enfermería en Cuidados Críticos; Licenciada en Enfermería; Universidad Católica de Santiago de Guayaquil; mariana.riofrio@cu.ucsg.edu.ec
- d. Magister en Gerencia en Salud para el Desarrollo Local; Especialista en Gerencia y Planificación Estratégica de Salud; Diploma Superior de Cuarto Nivel en Desarrollo Local y Salud; Licenciada en Enfermería; Universidad Católica de Santiago de Guayaquil; fanny.ronquillo@cu.ucsg.edu.ec

Percepciones sobre el consumo de marihuana en alumnos de bachillerato de un colegio de la ciudad de Guayaquil, de junio a agosto del 2018

Vol. 3, núm. 2., (2019)

Rosa Elvira Muñoz Aucapiña; Sara Elizabeth Domínguez Castro; Mariana Estela Riofrío Cruz; Fanny de Lourdes Ronquillo Morán

RESUMEN

En el país el mayor consumo en los jóvenes se registra en alcohol y marihuana por lo que es considerado un problema de salud pública. El presente estudio tiene un enfoque cuantitativo, descriptivo, transversal. **Objetivo:** Analizar la percepción sobre el uso y consumo de marihuana entre estudiantes de bachillerato de un colegio fiscal de la ciudad, de junio a agosto del 2018. **Materiales y métodos:** Participaron 112 estudiantes, cuya muestra aleatoria se extrajo de los registros de la unidad educativa, a quienes se aplicó un cuestionario de 30 preguntas. **Resultados:** Un 52% de participantes son varones y 49% mujeres. El estudio revela que el 28% de los estudiantes entrevistados considera que el cannabis/marihuana como una sustancia bastante peligrosa, el 20% considera que su consumo tiene graves efectos sobre la salud y un 22% declara que el consumo regular de cannabis está asociado con problemas de atención. **Conclusiones:** La percepción que los estudiantes tienen sobre el consumo regular de marihuana es que causa graves efectos sobre la salud, asociados a problemas de atención y motivación.

Palabras Claves: Percepciones; Consumo de Marihuana; Alumnos de Bachillerato; Cannabis.

Percepciones sobre el consumo de marihuana en alumnos de bachillerato de un colegio de la ciudad de Guayaquil, de junio a agosto del 2018

Vol. 3, núm. 2., (2019)

Rosa Elvira Muñoz Aucapiña; Sara Elizabeth Domínguez Castro; Mariana Estela Riofrío Cruz; Fanny de Lourdes Ronquillo Morán

ABSTRACT

In the country, the highest consumption among young people is registered in alcohol and marijuana, which is why it is considered a public health problem. The present study has a quantitative, descriptive, transversal approach. **Objective:** To analyze the perception of the use and consumption of marijuana among high school students of a fiscal school in the city, from June to August 2018. **Materials and methods:** 112 students participated, whose random sample was taken from the unit's records educational, and to whom a questionnaire of 30 questions was applied. **Results:** 52% of participants are male and 49% female. The study reveals that 28% of the students interviewed consider that cannabis / marijuana as a very dangerous substance, 20% consider that its consumption has serious effects on health and 22% declares that the regular consumption of cannabis is associated with Attention problems. **Conclusions:** The perception that students have about the regular consumption of marijuana is that it causes serious effects on health, associated with problems of attention and motivation

Key Words: Perceptions; Marijuana Use; High School Students; Cannabis.

Percepciones sobre el consumo de marihuana en alumnos de bachillerato de un colegio de la ciudad de Guayaquil, de junio a agosto del 2018

Vol. 3, núm. 2., (2019)

Rosa Elvira Muñoz Aucapiña; Sara Elizabeth Domínguez Castro; Mariana Estela Riofrío Cruz; Fanny de Lourdes Ronquillo Morán

Introducción.

El propósito de este Trabajo de Titulación es conocer las percepciones que los jóvenes tienen sobre el consumo de marihuana o cannabis, ya que en la actualidad el consumo de drogas es una problemática mundial; que incide de manera directa en la conducta y en los valores de los jóvenes y deben enfrentarse por medio de programas médicos, educativos, sociales y culturales.

Según la Organización Mundial de la Salud (OMS), droga es toda sustancia que introducida en el organismo por cualquier vía de administración, produce de algún modo una alteración del natural funcionamiento del sistema nervioso central del individuo y además es susceptible de crear dependencia, ya sea psicológica, física o ambas. (1)

Siendo la más destacada entre las drogas ilegales, la marihuana, por ser la de mayor consumo entre los jóvenes de nuestro país es considerado un problema de salud pública. En la clasificación de la OMS, por el potencial de su principio activo THC (tetrahidrocannabinol), esta sustancia se incluía en el apartado “alucinógenos”, pero en la actualidad se la considera separada de éstos. Los efectos que produce en cantidades de bajas a moderadas suelen ser aumento del apetito, euforia y/o sensación de relajación y, entre otros, dificultad para concentrarse y retener información, lo que puede alterar los procesos de aprendizaje (1)

Según las últimas estimaciones sobre el Informe Europeo del 2017 sobre Drogas, uno de cada cuatro europeos han probado las drogas ilegales en algún momento de su vida, siendo el cannabis/marihuana la droga consumida con más frecuencia por aproximadamente 75 millones de personas. Esta sustancia es consumida por todos los grupos de edad, concretamente, 14,6

Percepciones sobre el consumo de marihuana en alumnos de bachillerato de un colegio de la ciudad de Guayaquil, de junio a agosto del 2018

Vol. 3, núm. 2., (2019)

Rosa Elvira Muñoz Aucapiña; Sara Elizabeth Domínguez Castro; Mariana Estela Riofrío Cruz; Fanny de Lourdes Ronquillo Morán

millones de jóvenes-adultos europeos con edades comprendidas entre 15 y 34 años han consumido cannabis en el último año, lo que corresponde al 11,7% total de jóvenes adultos en Europa. (2)

Latinoamérica, una de las zonas del mundo que ha sufrido más la guerra antidrogas, se puso en 2017 a la vanguardia en la legalización de la marihuana, principalmente para uso medicinal, liderada por Uruguay, el único país del mundo con un sistema integral de regulación del cannabis. (2)

Los adolescentes se dejan influenciar por amigos, conocidos o por los propios miembros de la familia para iniciarse en el consumo de marihuana, con la errada idea de que no es adictiva si no medicinal.

En la actualidad no solamente en el medio social consumen marihuana y otras drogas lícitas e ilícitas sino también en el medio educativo, por lo que el Gobierno Nacional en conjunto con los demás Ministerios y Organizaciones Gubernamentales ha creado programas que, en conjunto con las autoridades de los colegios, docentes y padres de familia le dan seguimiento no solamente a los jóvenes adictos sino a todos para detectar posibles adicciones y prevenirlo

Al ser considerado un tema de salud nacional, las autoridades del país empezaron a buscar alternativas que les permita acabar con el micro tráfico de drogas a menores de edad y tener una Ley que controle de mejor manera la tenencia, expendio y consumo de drogas y sustancias estupefacientes dentro del país (3).

Percepciones sobre el consumo de marihuana en alumnos de bachillerato de un colegio de la ciudad de Guayaquil, de junio a agosto del 2018

Vol. 3, núm. 2., (2019)

Rosa Elvira Muñoz Aucapiña; Sara Elizabeth Domínguez Castro; Mariana Estela Riofrío Cruz; Fanny de Lourdes Ronquillo Morán

La presente investigación tiene como objetivo analizar la percepción de los estudiantes de bachillerato de una unidad educativa fiscal de la ciudad, acerca del consumo de marihuana, en el periodo de junio a agosto de 2018.

Metodología.

Población y muestra

La población objeto de este estudio estuvo conformada por 112 adolescentes, alumnos de primero, segundo y tercer año de bachillerato de la jornada matutina de un Colegio Fiscal de la ciudad de Guayaquil.

Tipo de Estudio

- Descriptivo: el estudio describe a los adolescentes, alumnos de primero, segundo y tercer año de Bachillerato.
- Cuantitativo: los resultados son representados numéricamente (porcentajes).
- Transversal: se realizará en un espacio de tiempo limitado.

Técnica de recolección de datos

Se realizará una encuesta estructurada que se aplicará a los adolescentes incluidos en el estudio.

Tabulación y análisis de datos

Percepciones sobre el consumo de marihuana en alumnos de bachillerato de un colegio de la ciudad de Guayaquil, de junio a agosto del 2018

Vol. 3, núm. 2., (2019)

Rosa Elvira Muñoz Aucapiña; Sara Elizabeth Domínguez Castro; Mariana Estela Riofrío Cruz;
Fanny de Lourdes Ronquillo Morán

Se utilizó hoja de cálculo de Microsoft Excel para el procesamiento y análisis de los datos, los resultados estarán representados en gráficos de barras y su valor en porcentajes.

Instrumento de la investigación

La recolección de datos se la realizó mediante un cuestionario que fue aplicado a una muestra de alumnos de bachillerato, mismo que estuvo compuesto de 30 ítems.

El cuestionario es anónimo (no contiene nombre y ninguno de los datos que permite identificarte), por lo que te animamos a que contestes con total sinceridad.

Esto no es ni un test ni un examen. No hay respuestas correctas o incorrectas. Si en alguna pregunta no encuentras la respuesta que se ajuste exactamente a lo que tú piensas o haces, marca aquella que más se aproxima.

Antes de contestar el cuestionario escucha atentamente las instrucciones que te dará la persona que acaba de entregártelo. Si tienes alguna pregunta, levanta la mano y la persona que está pasando el cuestionario vendrá a solucionártela.

Para cumplimentar el cuestionario, lo único que tienes que hacer es marca con una "X" la o las respuestas que consideres.

Comprobar la idoneidad del instrumento que se iba a aplicar con posterioridad.

La recogida de datos definitiva (aplicación de los cuestionarios) se llevó a cabo en las aulas seleccionadas de la unidad educativa durante el mes de agosto.

Percepciones sobre el consumo de marihuana en alumnos de bachillerato de un colegio de la ciudad de Guayaquil, de junio a agosto del 2018

Vol. 3, núm. 2., (2019)

Rosa Elvira Muñoz Aucapiña; Sara Elizabeth Domínguez Castro; Mariana Estela Riofrío Cruz; Fanny de Lourdes Ronquillo Morán

Resultados.

Gráfico 1: Edad

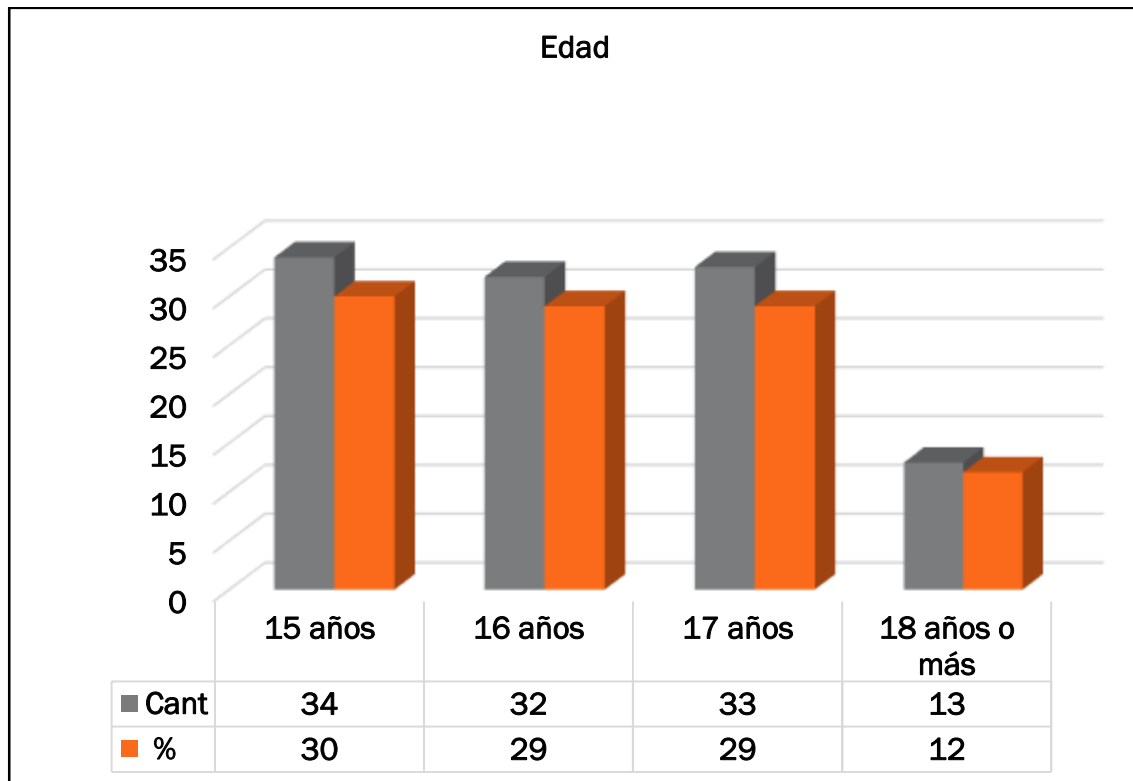

Fuente: Cuestionario aplicado a los estudiantes de bachillerato objetos del estudio.

Elaborado por: Los autores

Análisis de los datos:

De los estudiantes entrevistados el 30% tiene 15 años, el 29% 16 y 17 años, el y el 12% 18 años a más.

Percepciones sobre el consumo de marihuana en alumnos de bachillerato de un colegio de la ciudad de Guayaquil, de junio a agosto del 2018

Vol. 3, núm. 2., (2019)

Rosa Elvira Muñoz Aucapiña; Sara Elizabeth Domínguez Castro; Mariana Estela Riofrío Cruz; Fanny de Lourdes Ronquillo Morán

Gráfico 2: Sexo

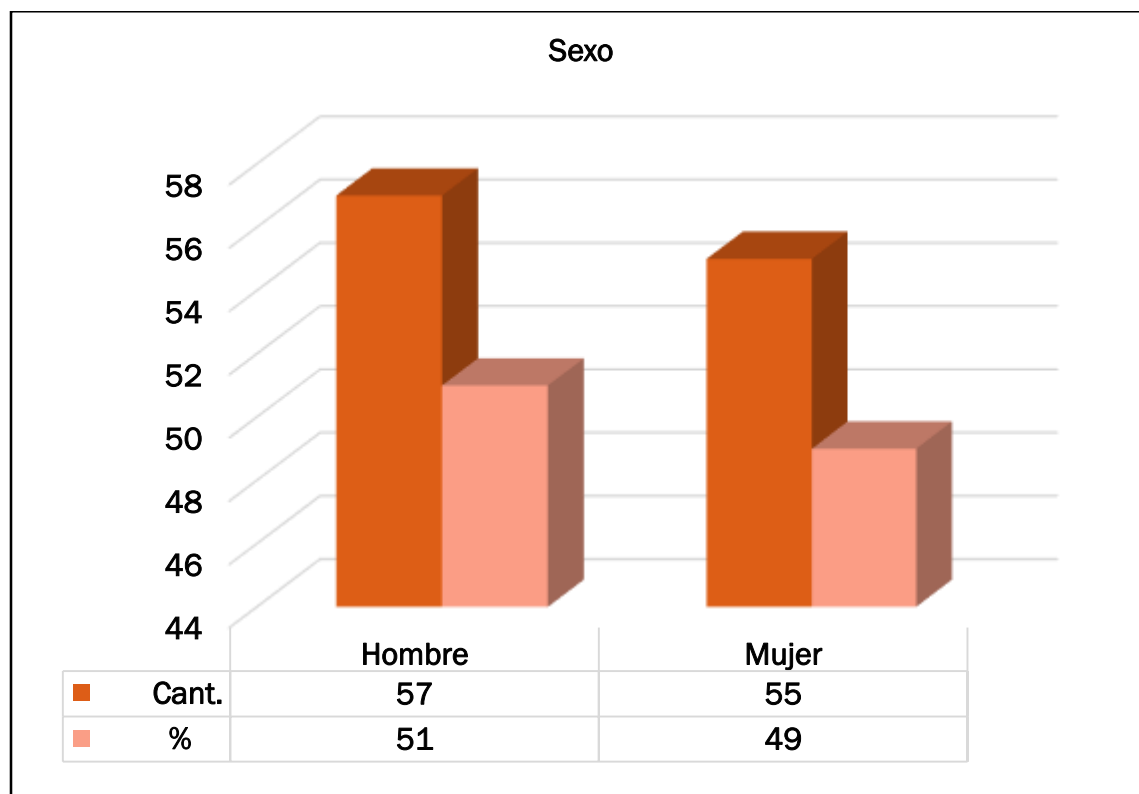

Fuente: Cuestionario aplicado a los estudiantes de bachillerato objetos del estudio.

Elaborado por: Los autores

Análisis de los datos:

En cuanto al sexo de los estudiantes se pudo comprobar que el mayor porcentaje es de hombres con 51% y el 49% es de mujeres.

Percepciones sobre el consumo de marihuana en alumnos de bachillerato de un colegio de la ciudad de Guayaquil, de junio a agosto del 2018

Vol. 3, núm. 2., (2019)

Rosa Elvira Muñoz Aucapiña; Sara Elizabeth Domínguez Castro; Mariana Estela Riofrío Cruz; Fanny de Lourdes Ronquillo Morán

Gráfico 3: Área dónde vive

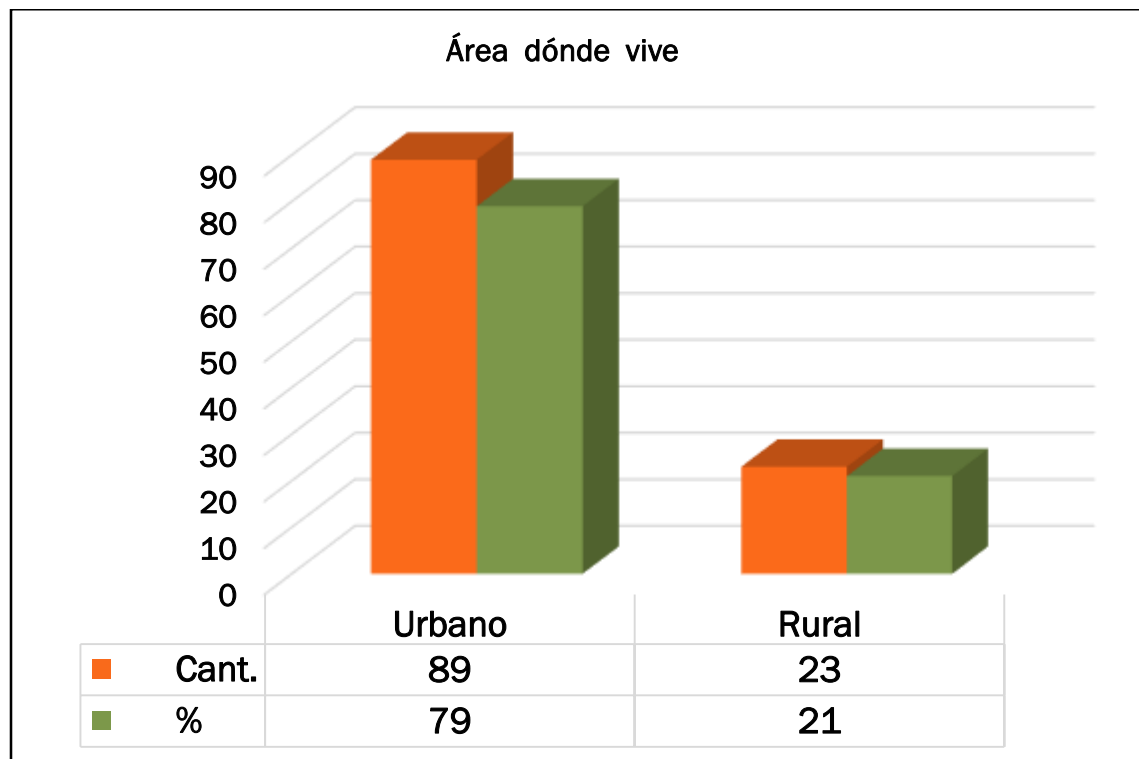

Fuente: Cuestionario aplicado a los estudiantes de bachillerato objetos del estudio.

Elaborado por: Los autores

Análisis de los datos:

El 79% de los estudiantes entrevistados vive en el área urbana y el 21% vive en el área rural.

Percepciones sobre el consumo de marihuana en alumnos de bachillerato de un colegio de la ciudad de Guayaquil, de junio a agosto del 2018

Vol. 3, núm. 2., (2019)

Rosa Elvira Muñoz Aucapiña; Sara Elizabeth Domínguez Castro; Mariana Estela Riofrío Cruz; Fanny de Lourdes Ronquillo Morán

Gráfico 4: Curso

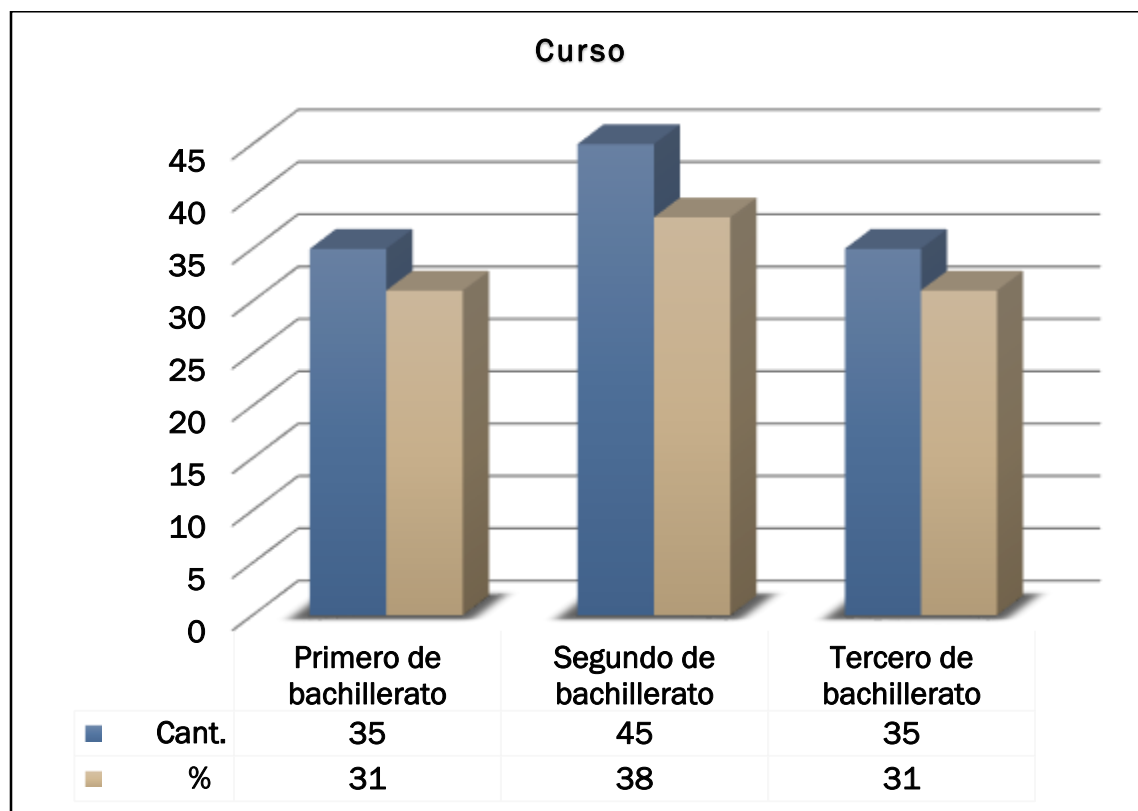

Fuente: Cuestionario aplicado a los estudiantes de bachillerato objetos del estudio.

Elaborado por: Los autores

Análisis de los datos:

El 31% de los estudiantes entrevistados cursa Primero de Bachillerato, 38% Segundo de Bachillerato y el 31% Tercero de Bachillerato.

Percepciones sobre el consumo de marihuana en alumnos de bachillerato de un colegio de la ciudad de Guayaquil, de junio a agosto del 2018

Vol. 3, núm. 2., (2019)

Rosa Elvira Muñoz Aucapiña; Sara Elizabeth Domínguez Castro; Mariana Estela Riofrío Cruz; Fanny de Lourdes Ronquillo Morán

Tabla 1

Convivencia	Cant.	%
Amigos/as	5	5
Familia extensa	32	29
Otras personas	5	4
Pareja	2	2
Solo con madre o padre	62	55
Solo/a	6	5
Total	112	100

Fuente: Cuestionario aplicado a los estudiantes de bachillerato objetos del estudio.

Elaborado por: Los autopres

Análisis de los datos:

El 55% de los estudiantes encuestados vive solo con madre o padre; el 29% vive con la familia extensa; 5% vive solo/a o con amigos/as, el 4% vive con otras personas y el 2% vive con su pareja.

Percepciones sobre el consumo de marihuana en alumnos de bachillerato de un colegio de la ciudad de Guayaquil, de junio a agosto del 2018

Vol. 3, núm. 2., (2019)

Rosa Elvira Muñoz Aucapiña; Sara Elizabeth Domínguez Castro; Mariana Estela Riofrío Cruz; Fanny de Lourdes Ronquillo Morán

Tabla 2

Percepción sobre riesgo de uso/consumo marihuana	Cant.	%
Bastante peligrosa	31	28
Muy peligrosa	44	39
Nada peligrosa	8	7
No Sabe/No Contesta	6	5
Poco peligrosa	9	8
Regular	14	13
Total	112	100

Fuente: Cuestionario aplicado a los estudiantes de bachillerato objetos del estudio.

Elaborado por: Los autores

Análisis de los datos:

El 39% de los estudiantes cree que la marihuana es una droga muy peligrosa, el 28% que es bastante peligrosa, el 13% que la marihuana es regular, el 8% que es poco peligrosa, el 7% que no es nada peligrosa, y el 5% no sabe/no contesta.

Percepciones sobre el consumo de marihuana en alumnos de bachillerato de un colegio de la ciudad de Guayaquil, de junio a agosto del 2018

Vol. 3, núm. 2., (2019)

Rosa Elvira Muñoz Aucapiña; Sara Elizabeth Domínguez Castro; Mariana Estela Riofrío Cruz; Fanny de Lourdes Ronquillo Morán

Tabla 3

El consumo de marihuana está asociado con	Cant.	%
Problemas de atención y motivación	25	22
Ansiedad, paranoia, pánico, depresión	27	15
Disminución de la memoria y de la capacidad para resolver problemas	15	13
Presión sanguínea alta	13	12
Asma y bronquitis	11	10
Psicosis, en particular en personas con historial personal o familiar de esquizofrenia	10	9
Enfermedades cardíacas y enfermedad pulmonar obstructiva crónica	14	13
Cáncer de las vías respiratorias superiores y de garganta	7	6
Total	112	100

Fuente: Cuestionario aplicado a los estudiantes de bachillerato objetos del estudio.

Elaborado por: Los autores

Percepciones sobre el consumo de marihuana en alumnos de bachillerato de un colegio de la ciudad de Guayaquil, de junio a agosto del 2018

Vol. 3, núm. 2., (2019)

Rosa Elvira Muñoz Aucapiña; Sara Elizabeth Domínguez Castro; Mariana Estela Riofrío Cruz; Fanny de Lourdes Ronquillo Morán

Análisis de los datos:

El 17% de los estudiantes entrevistados manifestó que el consumo regular de cannabis/marihuana está asociado con problemas de atención y motivación y con la disminución de la memoria y de la capacidad para resolver problemas, el 12% con ansiedad, paranoia, pánico, depresión, la presión sanguínea alta y con asma y bronquitis, el 11% con enfermedades cardíacas y enfermedad pulmonar obstructiva crónica, el 10% con cáncer de las vías respiratorias superiores y de garganta y el 9% con psicosis, en particular en personas con historial personal o familiar de esquizofrenia.

Discusión.

El consumo de drogas constituye un problema de salud pública cuyos efectos sobre el desarrollo y la seguridad son graves, motivo por el cual es considerado de gran trascendencia social, ya que abarca dimensiones muy amplias y complejas e impacta desfavorablemente en la salud y la calidad de vida.

Es considerado un factor de riesgo para la salud en todo el mundo, ya que provoca un mayor riesgo de contraer enfermedades, y muerte por suicidio o sobredosis además de altas probabilidades de desarrollo de todo tipo de desórdenes mentales. Sus consecuencias van mucho más allá del usuario, afectando a su familia y a otras relaciones personales (4).

El Informe Mundial de Drogas del 2016, realizado por la Oficina de las Naciones Unidas contra la Droga y el Delito (UNODC), calcula que alrededor de 250 millones de personas de entre 15 y 64 años consumieron por lo menos una droga ilegal y de esas personas, 29 millones

Percepciones sobre el consumo de marihuana en alumnos de bachillerato de un colegio de la ciudad de Guayaquil, de junio a agosto del 2018

Vol. 3, núm. 2., (2019)

Rosa Elvira Muñoz Aucapiña; Sara Elizabeth Domínguez Castro; Mariana Estela Riofrío Cruz; Fanny de Lourdes Ronquillo Morán

desarrollaron trastornos relacionados con las drogas, tanto físicos, como psicológicos y sociales

(4) (5)

El concepto de riesgo desde la perspectiva de la salud y riesgo adolescente cuenta con escasas definiciones, aun considerando que en la literatura en general su conceptualización es sumamente diversa. En lo que refiere a la percepción, esta se define como “un proceso cognitivo que descansa en la información de cada persona acerca de diferentes cuestiones como contextos, otras personas, objetos, y que procesa de forma inmediata organizándose un juicio o valor”. Cabe mencionar que este juicio o valor tendrá un efecto en el comportamiento, es decir que tendrá influencia en la decisión sobre la realización del mismo. (6)

Según los resultados obtenidos en el presente estudio podemos observar que tanto mujeres y hombres tienen conceptos diferentes sobre las percepciones de consumo de marihuana, que no son factores determinantes el lugar de residencia o con quienes viven ya que el problema de las drogas está generalizado. El Ministerio de Salud, en conjunto con otros Ministerios y entidades gubernamentales se ha propuesto terminar con este problema, porque han unido esfuerzos y creado estrategias para combatirlo.

Son necesarios un aprendizaje y una coordinación específica con los Centros de Atención a Drogodependientes, Salud Mental, Recursos Sociales, etc. Para ello, es necesario recibir información actualizada de los programas de prevención que se llevan a cabo y de los recursos sociales disponibles para el tratamiento y reinserción social, concertados en cada comunidad autónoma. (7)

Percepciones sobre el consumo de marihuana en alumnos de bachillerato de un colegio de la ciudad de Guayaquil, de junio a agosto del 2018

Vol. 3, núm. 2., (2019)

Rosa Elvira Muñoz Aucapiña; Sara Elizabeth Domínguez Castro; Mariana Estela Riofrío Cruz; Fanny de Lourdes Ronquillo Morán

Conclusiones.

- Al finalizar es estudio sobre las percepciones de riesgos sobre el uso y el consumo de marihuana podemos concluir que 34% de los estudiantes considera a la marihuana como una droga muy peligrosa y el 20% cree que una persona consume marihuana por hacer algo prohibido.
- Con respecto al nivel de consumo actual el 25% manifestó que lo hace a diario (incluido los fines de semana).
- La percepción de los posibles daños a la salud que tienen el consumo de marihuana el 18% de los estudiantes cree que tiene graves efectos.
- Sobre los posibles factores asociados al consumo de la marihuana el 17% manifestó que, el consumo regular de cannabis/marihuana causa problemas de atención, motivación, disminución de la memoria y de la capacidad para resolver problemas.

Bibliografía.

1. Gobierno de la Rioja. Información sobre drogas. Logroño, España: Oficina de Prevención de Drogas; 2018.
2. Tibbon. Consumo de Cannabis en Europa y España. [Online].; 2016 [cited 2018 04 29]. Available from: <https://www.tibbon.es/blog/cannabis/consumo-de-cannabis-espana-y-europa/>.
3. Consep. Reportaje Investigativo: Nueva Ley de Drogas. [Online].; 2015 [cited 2018 julio 31]. Available from: <https://reportajenuevaleydedrogas.wordpress.com/>.
4. Centurión Viveros CC, Rodríguez-Riveros MI. Conocimiento y consumo de drogas ilegales en estudiantes de un colegio público. Mem. Inst. Investig. Cienc. Salud. 2017 Jun; 15(2): p. 14-20.
5. UNODC. Informe Anual sobre Drogas. Vienna, Austria: United Nations Office on Drugs and

Percepciones sobre el consumo de marihuana en alumnos de bachillerato de un colegio de la ciudad de Guayaquil, de junio a agosto del 2018

Vol. 3, núm. 2., (2019)

Rosa Elvira Muñoz Aucapiña; Sara Elizabeth Domínguez Castro; Mariana Estela Riofrío Cruz; Fanny de Lourdes Ronquillo Morán

Crime; 2016.

6. Llerena Henzler EE. Consumo de drogas, percepción de riesgo y afrontamiento en soldados del ejército. Tesis para optar por el título de Licenciado en Psicología con mención en Psicología Clínica que presenta el bachiller. Lima: Pontificia Universidad Católica de Perú, Facultad de Letras y Ciencias Humanas; 2016.
7. Vázquez Fernández M, Muñoz Moreno M, Fierro Urturi A, Alfaro González M, Rodríguez Carbajo M. Drug consumption in adolescents 13 to 18 years old and other related risky behaviors. *Pediatría Atención Primaria*. 2014 Jun; 16(62): p. 125-134.